La Prima di WineNews.it

n. 1352 - ore 17:00 - Lunedì 14 Aprile 2014 - Tiratura: 30663 "enonauti", opinion leader e professionisti del vino
Registrazione del Tribunale di Siena n. 709 del 31 Marzo 2001 - Direttore responsabile: Alessandro Regoli

Chianti Classico Dal 1716

coop LA COOP SEI TU.

06-09 APRILE 2014 48ª EDIZIONE VERONA vinitaly A Worldwide Passion

La News

"Tappi e bicchieri" da capogiro

Il vino, di tanto in tanto, smuove cifre da capogiro. E non sempre per il pregio o la rarità del nettare di Bacco. 40.000 euro, per esempio, è il costo del tappo in oro e diamanti (dal peso di 250 grammi) ideato dai maestri orafi Peroni & Parise, firme della tradizione orafa di Vicenza, e da Labrenta, azienda leader del beverage che da oltre 40 anni produce chiusure. Cifra importante, ma che fa sorridere in confronto ai ben 36 milioni di dollari sborsati da Liu Yiqian, fondatore del Long Museum di Shanghai, per portarsi a casa una rarissima tazza da vino in porcellana, conosciuta come "tazza dei polli" per le sue decorazioni, del periodo Ming, battuta all'asta da Sotheby's.

SOAVE
ORIGINE STILE VALORE

SMS

Vino patrimonio di Francia

Il Senato francese ha confermato, con voto unanime, quanto già nell'aria, e che l'Assemblea nazionale aveva già ratificato: "il vino, prodotto della vite, e i suoi terroir, è parte del patrimonio culturale, gastronomico e rurale della Francia", al pari della Rivoluzione del 1789 e della Torre Eiffel. Una decisione che, dal lato dei produttori, dovrebbe portare anche una protezione ulteriore al comparto vitivinicolo francese, sotto attacco da parte, soprattutto, della legislazione anti-alcol che, anche a Parigi, ha prodotto effetti per certi aspetti grotteschi. "La cultura del vino è parte del nostro patrimonio da 2.000 anni - ha sottolineato il senatore Gerard Bailly - e nel mondo, vino vuol dire Francia. Birra e alcolici sono un'altra cosa, e possono fare danno alla salute".

Cronaca

Good news dalla Cina

La Cina, dopo essere già diventata il mercato n. 1 al mondo per i vini rossi (155 milioni di casse da 9 litri nel 2013), e il n. 5 nel complesso, ora è anche al n. 2 al mondo nel consumo di vini di "alto prezzo", oltre i 10 dollari allo scaffale, dietro agli Usa. A dirlo un report di Vinexpo, che sarà di scena con "Vinexpo Asia Pacific", dal 27 al 29 maggio ad Hong Kong. E, per Wine Intelligence, crescerà sempre di più l'e-commerce che, dal 27% degli acquisti totali nel 2011, peserà per il 47% nel 2020.

Primo Piano

"Oscar del Vino": tutte le nomination

Si avvicina uno degli appuntamenti e dei premi più attesi dall'enosfera italiana, ovvero quello con gli "Oscar del Vino" di Bibenda (orchestrati come sempre da Franco Ricci, alla guida della Fondazione Italiana Sommelier). Sul cui sito (www.bibenda.it) è possibile vedere e trovare tutti i vini e le cantine in nomination, che saranno premiato nella "Notte delle Stelle", che sarà di scena il 29 maggio al Rome Cavalieri: Bertani con l'Amarone della Valpolicella Classico 2006, Falchini con la Vernaccia di San Gimignano Vigna a Solatìo Riserva 2010 e Florio con il Marsala Superiore Semisecco Ambra Donna Franca Riserva sono in gara per il titolo di "Migliore Azienda Vinicola"; Alto Adige Terlano Chardonnay 2000 Cantina Terlano, Batar 2011 Querciabella e Vignamare 2010 Lupi sono in lizza per la palma di "Miglior Vino Bianco"; Barolo Riserva 2006 Borgogno, Luce 2010 Frescobaldi e Monteverro 2010 Monteverro per il titolo di "Miglior vino Rosso"; Costa d'Amalfi Tramonti Rosato Getis 2012 Reale, Grayasusi Etichetta Argento 2012 Ceraudo e Rosato 2012 Fietri in competizione per il "Miglior Vino Rosato". Tra le bollicine, in gara per essere elette "Miglior Vino Spumante", il Franciacorta Extra Brut Cuvée Lucrezia Et. Nera 2004 Castello Bonomi, il Metodo Classico Brut Rosé Riserva 2008 Costaripa, ed il Trento Brut 51,151 Moser. A contendersi il titolo di "Miglior Vino Dolce", invece, il Cinque Terre Sciacchetrà Tramonti 2006 Riccardo Arrigoni, il Colli Orientali del Friuli Bianco Passito Noans 2011 La Tunella, e la Malvasia delle Lipari Passito Selezione Carlo Hauner 2010 Hauner. In lizza per il titolo di "Migliore Etichetta con Miglior Vino" il Giallo d'Arles 2011 Quintodecimo, l'Orvieto Classico Superiore Luigi e Giovanna 2010 Barberani, e il Visellio 2011 Tenute Rubino. A giocarsi l'oscar per il "Miglior vino di grande qualità-prezzo", invece, saranno il Colli Bolognesi Classico Pignoletto Vigna Antica 2012 Tenuta Bonzara, l'Etna Rosso Barbazzale 2012 Cottanera, ed il Rosso di Montalcino Poggio alle Mura 2011 Castello Banfi. E, ancora, saranno assegnaei la palma per il "Migliore Olio del Raccolto 2013", e quella per la "Migliore Grappa". Senza dimenticare tutti i "premi speciali" ...

Focus

Le cantine più "redditizie" d'Italia

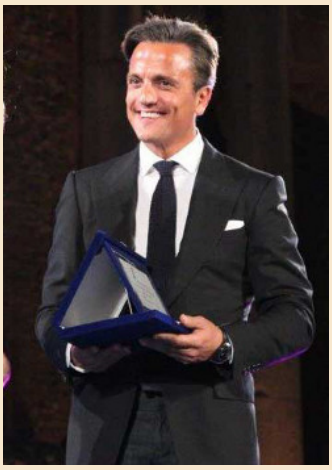

Prima la Marchesi Antinori, con un indice del 39%; seconda la cantina siciliana Cusumano, con il 33%; terza, le Cantine Ferrari dei Lunelli, con il 30%. E' il podio delle aziende con la maggiore redditività, nella classifica 2013 delle più grandi aziende vitivinicole italiane (di cui Winenews, nei giorni scorsi, vi ha già raccontato fatturati e cifre). La graduatoria, che è stata realizzata dalla giornalista economica Anna Di Martino per il quotidiano "Corriere Economia", sulla base del rapporto tra il margine operativo lordo (ebitda) e il fatturato dell'anno, trova al quarto posto il Gruppo Santa Margherita, guidato da Ettore Nicoletto, e al quinto la Marchesi de' Frescobaldi, entrambe con il 28,4%. Tra le prime cinque aziende, il maggiore exploit è, però, della cantina siciliana Cusumano (nella foto, Diego Cusumano), una di quelle che ha permesso alla Sicilia enoica di rilanciarsi in questi ultimi 10/15 anni nel mondo, che migliora il suo indice di oltre 8 punti. Tra le migliori, con un indice che va dal 28% al 18%, nell'ordine, anche Masi, Falesco, Ruffino, Guido Berlucchi, Umberto Cesari, Barone Ricasoli, Donnafugata, Terra Moretti, Allegrini, Tasca d'Almerita, Argiolas, Feudi di San Gregorio, Planeta e Umani Ronchi.

BUSINESS STRATEGIES
ESPERIENZA E PROFESSIONALITÀ AL SERVIZIO DEL BUSINESS

Chianti
CONSORZIO VINO CHIANTI

Wine & Food

Territori, critici e top news del 2013 su "Wine-Searcher.com"

Moscato d'Asti, Brunello di Montalcino e Chateaneuf-du-Pape: ecco, nell'ordine, i tre vini e territori più cercati del 2013 sul seguitissimo portale www.wine-searcher.com. Tra le curiosità, anche la lista dei "critici" più cercati sul portale, che vedono al top ancora il guru ed "inventore" dell'amato o odiato "100 point system", Robert Parker. La news più letta del 2013, invece, è "From Sex to Sangiovese, Savanna Samson", che racconta lo sbarco, ormai avvenuto da anni, della celebre pornostar nel mondo della produzione enoica, a Montalcino, con la tenuta "La Fiorita".

Winenews.TV

Guarda il Video / Ascolta l'audio

"Produrre grande vino e fare alta moda hanno in comune la ricerca dell'eccellenza, perché da 0 a 90 possono arrivare tutti, è da 90 a 100 che è la vera sfida. La differenza maggiore, invece, è la gestione del tempo". Così Massimo Ferragamo della celebre griffe della moda fiorentina e produttore a Montalcino con Castiglion del Bosco.

International Exhibition Management
PRESENTA
Simply Italian GREAT WINES